

HISTORISCH BEMMEL

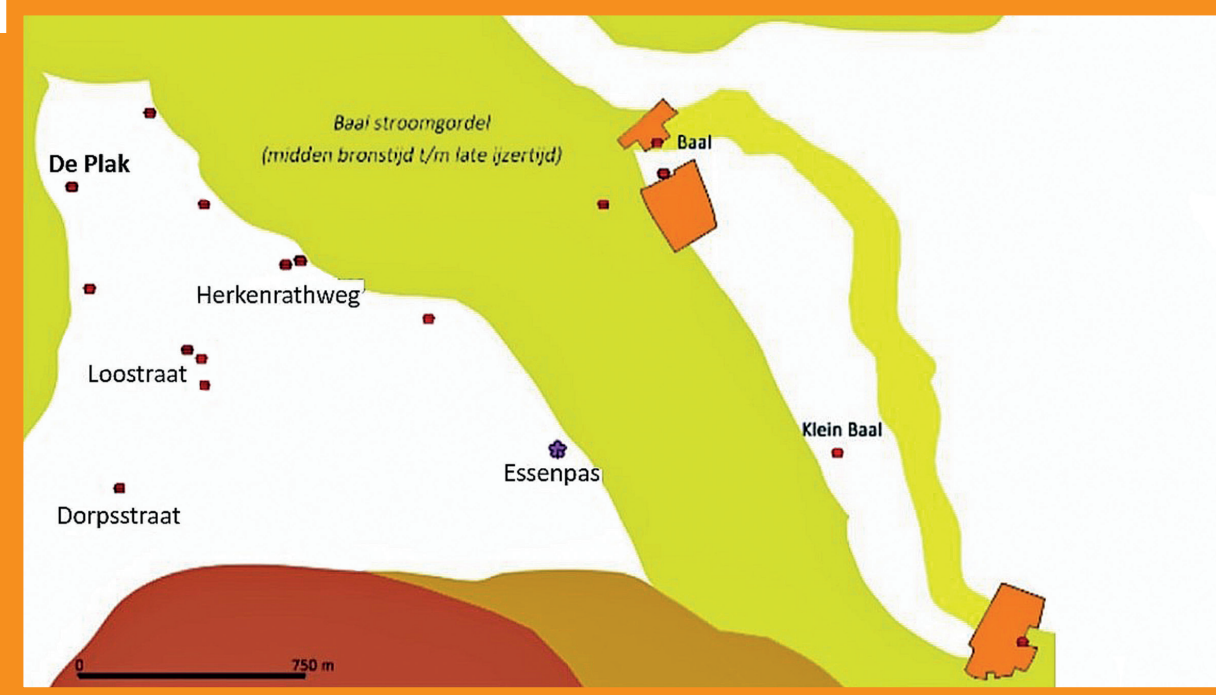

INITIATIEFNEMERS: HISTORISCHE KRING BEMMEL, HAALDEREN EN RESSEN, STICHTING BEMMEL-HAALDEREN EN 'T ZEUVENDE. 2023

Langs de zijden van het driehoekig gebied stroomden in de IJzertijd twee Rijnarmen die in het noorden samenvloeiden. Het gebied van De Plak ligt op een stuifzandheuvel en daardoor tamelijk hoog ten opzichte van het omringende landschap. Op verschillende plaatsen werden in de loop van de jaren vondsten gedaan van aardewerk uit de IJzertijd. Vermoedelijk was het een uitzonderlijk groot woongebied uit de prehistorie.



In de zomer van 1971 werd bij het aanleggen van een nieuwe aardgasleiding door de Gasunie in het dorp Bemmél een zeer bijzondere vondst gedaan: een pottenbakkersoven uit de IJzertijd. Het terrein waar de oven werd gevonden vormt een deel van het gebied De Plak. De vondstplaats was ter hoogte van de bloemisterij van de gebroeders Van Meegen op De Plak.

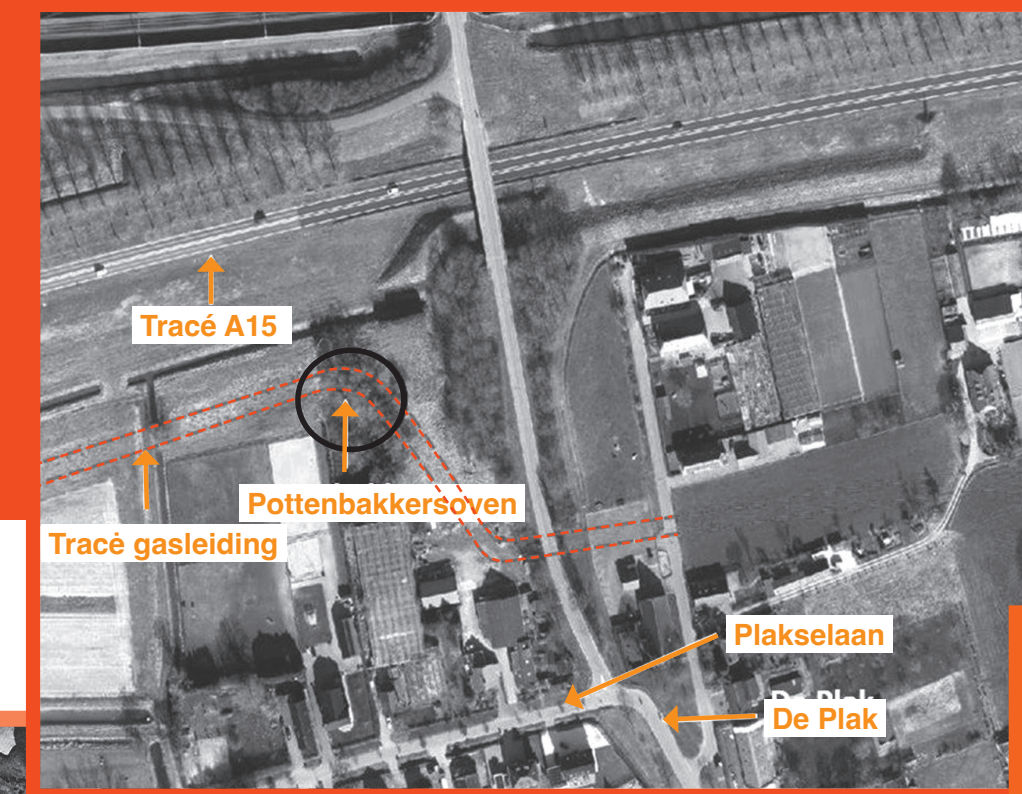

De oorspronkelijke vorm van de oven is moeilijk te achterhalen. Wel zijn enige delen te reconstrueren. De bodem had de vorm van een cirkel met een middellijn van circa 1.50 m en bestond uit een laag gebakken klei. Deze tekening werd gemaakt door Ton Bredie. Zo moet de oven bij Bemmél er ongeveer hebben uitgezien.



Ton Bredie (1937-2009) was naast leraar een amateur-archeoloog die veel archeologisch onderzoek heeft verricht in Bemmél, Ressen en Haalderen. In mei 1971 deed hij deze unieke vondst: de overblijfselen van een pottenbakkersoven met aardewerk uit de zogenoemde IJzertijd (700 v.Chr. tot onze jaartelling). Hij was lid van de AWN afdeling Nijmegen en Omgeving en werd geholpen door leden van deze vereniging.



Ton Bredie maakte deze reconstructie van de oven. In het midden op de bodem stond een zuiltje, dat samen met de opstaande wand van de stookruimte de ovenplaat moest stutten. De ovenruimte werd begrensd door een koepelvormig bouwsel van klei versterkt met een vlechtwerk van takken. In de koepel heeft een opening (ontluchtingskanaal) gezeten.



Veel van de archeologische bodemvondsten van Ton Bredie zijn door hem overgedragen aan de Historische Kring Bemmél, Haalderen en Ressen. Zijn vondsten zijn door de werkgroep archeologie van de HKB onderzocht en gerubriceerd. Hierboven 28 stukken lichtbakkend aardewerk uit de Steentijd (1000 v. Chr.) en rechts 60 stukken uit dezelfde periode.



De door Ton Bredie in de omgeving van de pottenbakkersoven gedane vondsten zijn door hem aan de Historische Kring Bemmél (HKB) geschonken. Vervolgens werden de vondsten van juni tot en met juli 1971 geëxposeerd in de toenmalige bibliotheek van Bemmél, het Vincentiusgebouw aan de Flierenhofstraat.

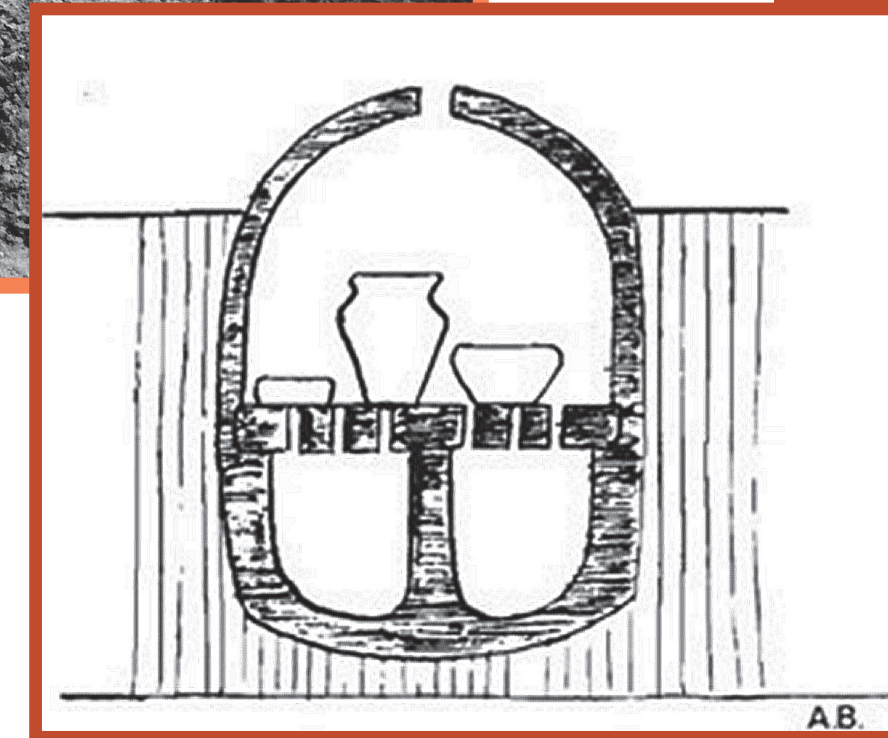

PANELENROUTE PANEEL 7

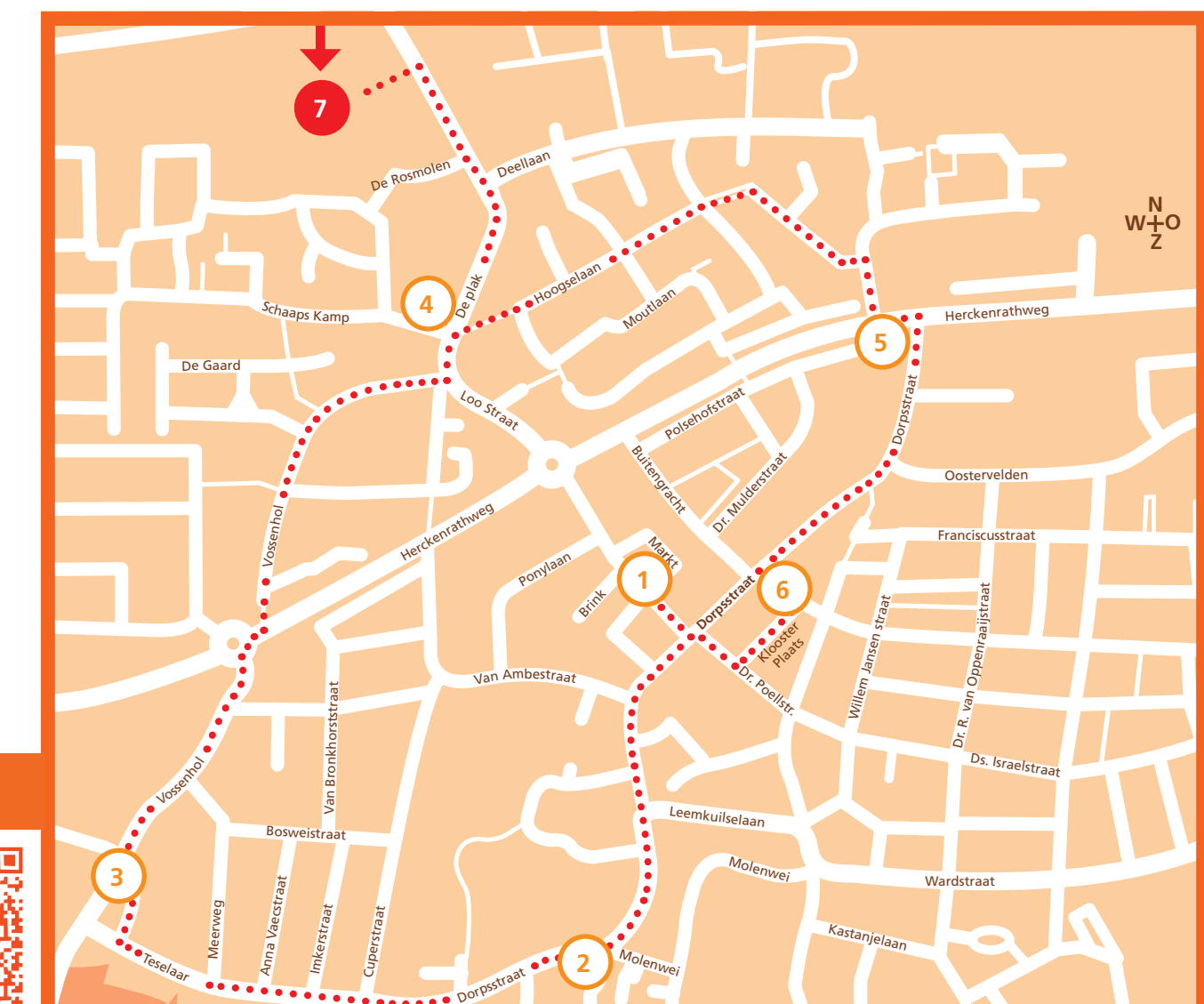

In juni 1971 werd het onderzoek voortgezet door de toenmalige Rijksdienst voor het Oudheidkundig Bodemonderzoek (R.O.B.). J.H.F. Bloemers en R.S. Hulst schreven hierover een artikel in de ROB berichten 33.

Onder de kop 'Unieke historische vondst in Bemmél' verscheen in De Gelderlander van 12 juni 1971 een artikel over de pottenbakkersoven.

Vanaf 2023 zijn de vondsten van de oven opgenomen in de vaste presentatie van het vernieuwde Museum Kam te Nijmegen.



www.historischekringbemmél.nl